Окружной практико-ориентированный семинар
для учителей русского языка и литературы
«Современные подходы к преподаванию русского языка и литературы в основной школе в рамках реализации ФГОС ООО»
ГБОУ ДПО ЦПК «Кинельский Ресурсный центр»

Мастер-класс
Издание школьной газеты в программе Microsoft Pablisher

Докладчик: Козибекова Елена Владимировна,
учитель русского языка и литературы
ГБОУ СОШ с. Бобровка

19 мая 2016 г.

Введение

Изменение информационной структуры общества требует нового подхода к формам работы с детьми. Развитие средств информации и коммуникации: телевидения, радио, мобильной связи; возможность общения в сети Интернет в социальных сетях и через скайп, - для современных подростков - привычные условия жизни. Информационная среда, в которую попадает подросток, не всегда безопасна. Именно в подростковом возрасте обучающимся необходима помощь в анализе и понимании устного и печатного слова, содействие в том, чтобы они сами могли рассказать о происходящих событиях, высказаться о своём социальном, политическом окружении. Новые информационные технологии должны стать инструментом для познания мира и осознания себя в нём.

Программа внеурочной деятельности «Школьная газета» нацелена на знакомство с детскими печатными и электронными изданиями, совершенствование основных видов речевой деятельности в их единстве и взаимосвязи; подразумевает теоретическую и практическую подготовку.

Реализация программы в рамках внеурочной позволяет развивать коммуникативные навыки и творческие способности подростков, влиять на нравственные качества личности: толерантность, ответственность за личные и коллективные результаты труда.

Данная методическая разработка актуальна для всех участников образовательного процесса в современной школе, на примере данной методической разработки **педагоги получат образец системы работы** и смогут организовать деятельность в данном направлении на базе своей школы. **Для администрации школы** программа внеурочной деятельности «Школьная газета», разработанная в соответствии с требованиями Федерального государственного стандарта основного общего образования, может стать средством сохранения единства образовательного пространства организации, одним из ресурсов повышения качества образования. **Обучающимся программа поможет** в решении вопросов социализации и самоидентификации посредством личностно и общественно значимой деятельности.

Издание школьной газеты – проект, в результате работы над которым воспитывается человек, креативный и критически мыслящий, активно и целенаправленно познающий мир, осознающий ценность образования и науки, труда и творчества для человека и общества, мотивированный на творчество, готовый к сотрудничеству, осознающий себя социально активной личностью; уважающий мнение других людей, умеющий вести диалог, достигать взаимопонимания и успешно взаимодействовать.

Программа также обеспечивает условия для профориентации, подготавливает обучающихся к осознанному выбору профессии.

2. Программа внеурочной деятельности «Школьная газета», опыт реализации

Опыт работы автора данной методической разработки по изданию школьной стенгазеты и газеты в общей сложности насчитывает около 23 лет.

В 90-е годы, когда школа была оснащена только бумагой и принадлежностями для рисования, как и во многих школах, мы выпускали стенгазету к праздникам, общешкольным и классным мероприятиям. В подавляющем большинстве случаев это была работа энтузиастов на общественных началах. В школьном музее с тех времён сохранилось несколько обветшалых выпусков.

В начале XXI века по инициативе учителей русского языка и с одобрения администрации решено было создать кружок «Юный журналист», который финансировался и контролировался Центром детского творчества м.р. Кинельский, учитель являлся совместителем. Совместительство для педагога влечёт дополнительные отчёты, ведение отдельных журналов, необходимость выездов на второе место работы. Кроме того, разновозрастные кружки имеют свои плюсы и минусы. Загруженность современного учителя, требование полной самоотдачи по основному месту работы часто не позволяет достичь стабильности и успеха в работе по совместительству. Это стало причиной того, что после трёх лет работы газета снова стала издаваться на общественных началах, в основном это была стенгазета.

За последние 10 лет школа кардинально изменилась, на помощь нам пришли информационные технологии, появилась возможность не только выпускать газету в печатном виде, тиражировать её, размещать в электронном виде на школьных сайтах.

С 2007 по 2013 год школьная газета в ГБОУ СОШ с. Бобровка выпускалась всё также на общественных началах, учитель и ученики осваивали возможности компьютера, искали идеи оформления, менялись названия: «Школьные вести», «Школьная жизнь», «Радуга». Газета оформлялась в программе Microsoft Word, при общении с коллегами на Региональной педагогической конференции в Большой Черниговке в апреле 2016 года оказалось, что во многих школах области и сейчас данный формат используется для издания газеты. Учителя можно понять: освоение каждой новой программы требует времени, поэтому обмен опытом в наше время ценен именно тем, что учителю не приходится «изобретать велосипед».

С введением внеурочной деятельности школа получила возможность разрабатывать самостоятельно программы, учитывая интересы детей и родителей. В отношении программы «Школьная газета» интересы детей, родителей и педагогов совпали.

По инициативе учителей русского языка и литературы и с поддержки администрации школы, в апреле 2014 года состоялся конкурс классных газет: ученики начальной школы выпускали газеты вместе с родителями, это были стенгазеты. С целью соблюдения единых требований к оформлению и экономии времени ученикам с 5 по 11 класс для выпуска газет был предложен шаблон в программе Microsoft Publisher, оставалось только наполнить его своим содержанием. Результат превзошёл все ожидания, газету выпустил не только каждый класс, но и отдельные группы детей. (Номинации: «Весна идёт – весне дорогу!», «Будущее зависит от нас», «Спасибо деду за Победу!»)

Самыми активными и результативными стали ученики 5 классов, было принято решение в рамках внеурочной деятельности разработать программу внеурочной деятельности «Школьная газета».

Уважаемые коллеги, сегодня я предлагаю вам на практике познакомиться с программой и создать выпуск газеты

Алгоритм работы

1. Правой кнопкой мыши – создать документ Microsoft Publisher
2. В строке меню выберите пункт макет страницы – изменить шаблон (откроются шаблоны) выберите шаблон «Школа», нажмите ОК
3. Выберите в строке меню закладку вид – 100%
4. Определитель со шрифтом и его размером (минимальный 8), например Ариал 10 (он более вместительный, чем Times New Roman). Это можно задать, выделив текст основных заметок, перейти на Главную страницу. Для эстетики задайте расположение текста по ширине

5. Приступайте к наполнению шаблона: вбейте название учреждения, вставьте рисунки, основной заголовок и т.д.

6. Если шаблон вас не совсем устраивает, можно, выделив его левой кнопкой мыши, увеличить размер, раздвинув границы или поменять расположение:

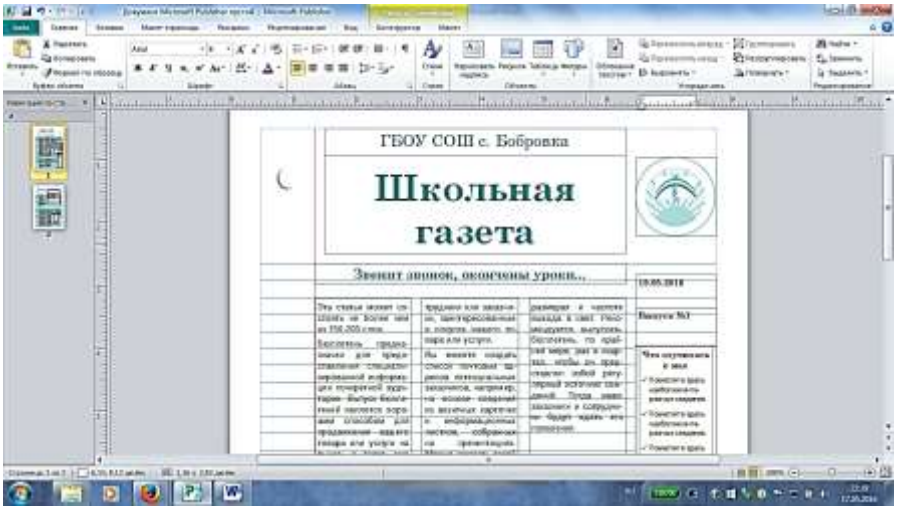

7. Данный шаблон имеет две страницы, но при желании, вы можете добавить страницы, продублировать их. Для этого наведите мышь на вторую страниц и нажмите правую кнопку:
8. Выберите «Добавить страницу», нажмите, появиться шаблон:

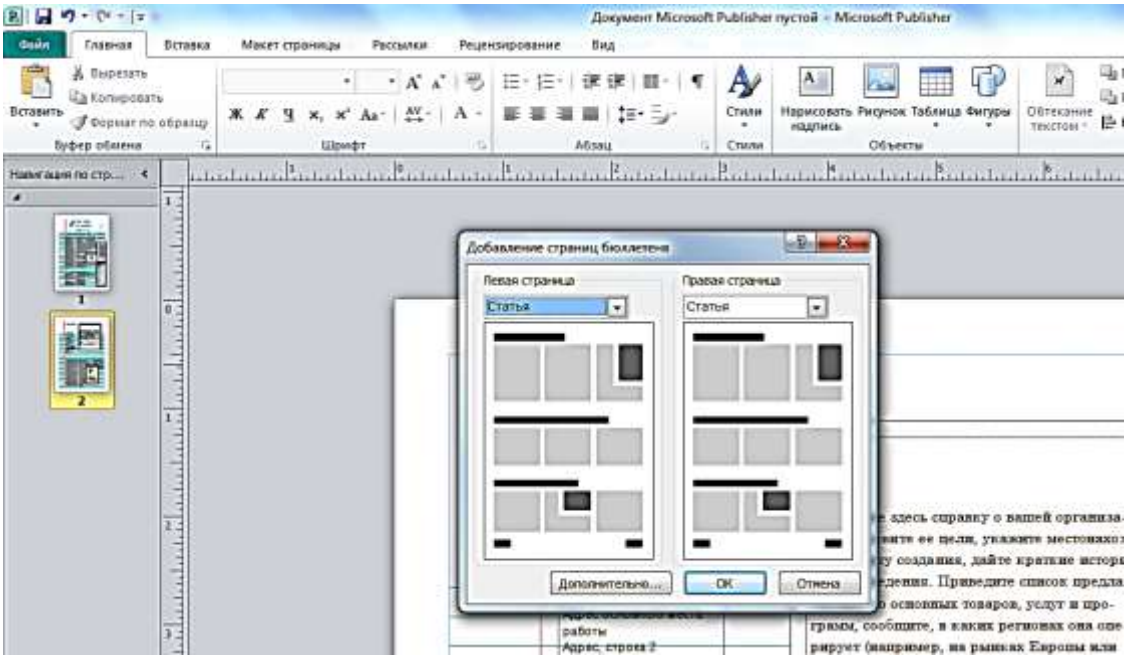

9. Зайдите на кнопку «Дополнительно»: выберите чётное количество страниц и желаемый формат, нажмите ОК.

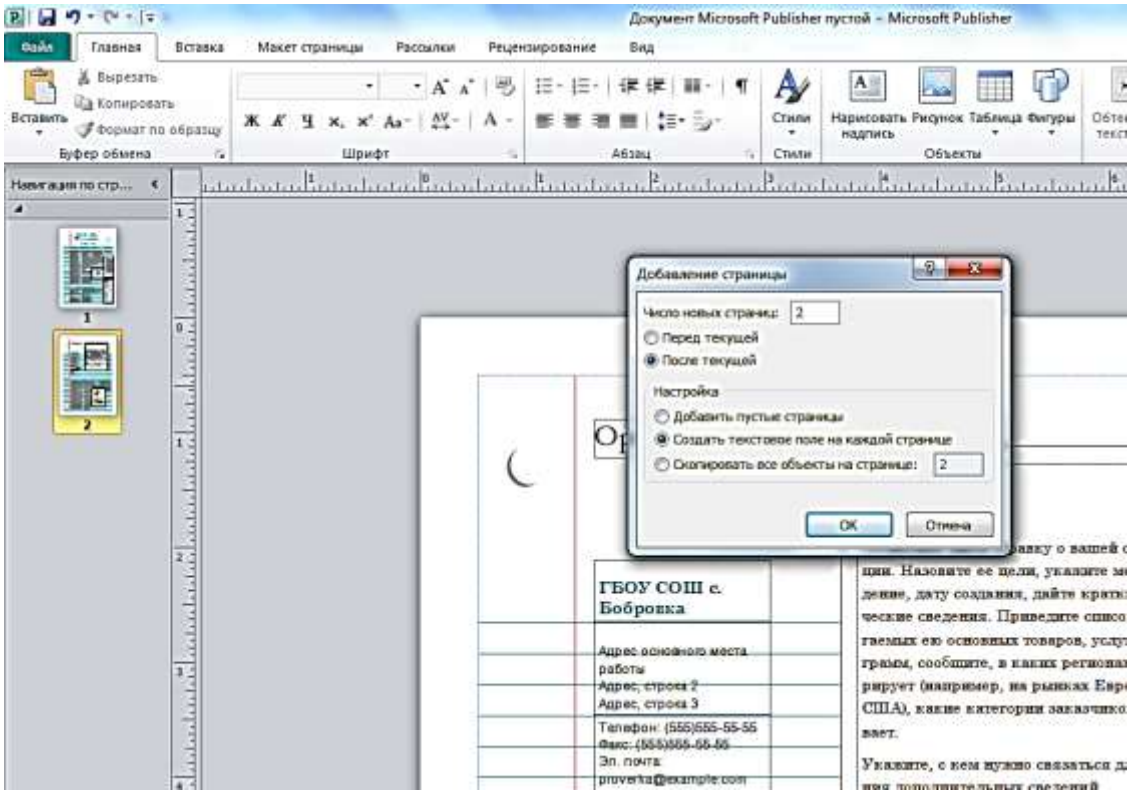

10. Вы получили нужное количество страниц, с готовыми блоками для информации, кроме того страницы пронумерованы, осталось только наполнять их информацией и менять картинки.

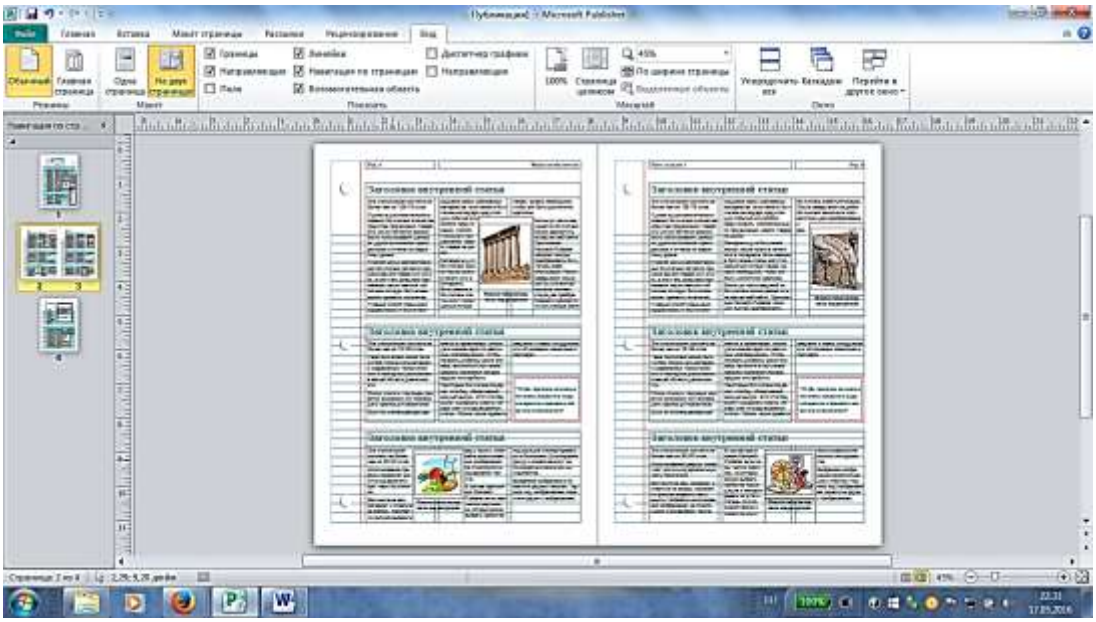

11. Для замены картинки нужно выделить изображение правой кнопкой мыши,

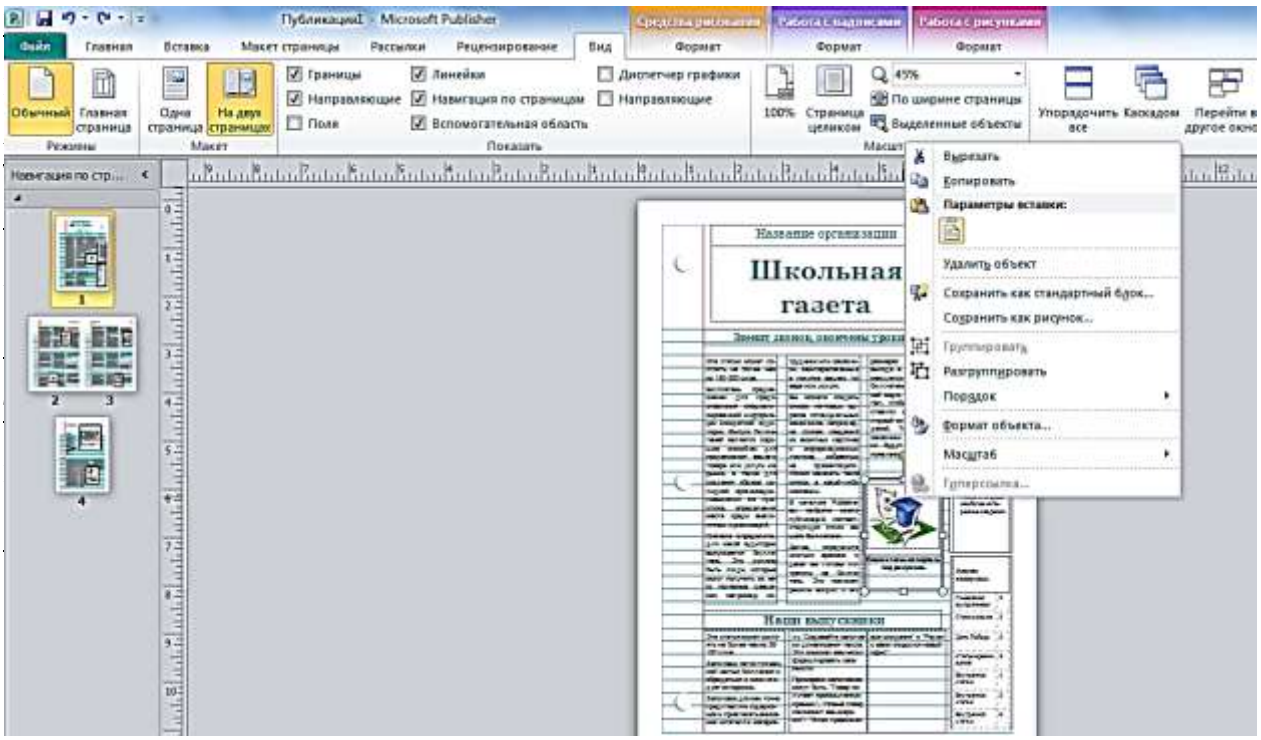

12. Затем найдите нужную картинку на компьютере скопируйте (лучше, чтобы она была сжатая (если вставили большую, то можно уменьшить размер за уголок изображения)

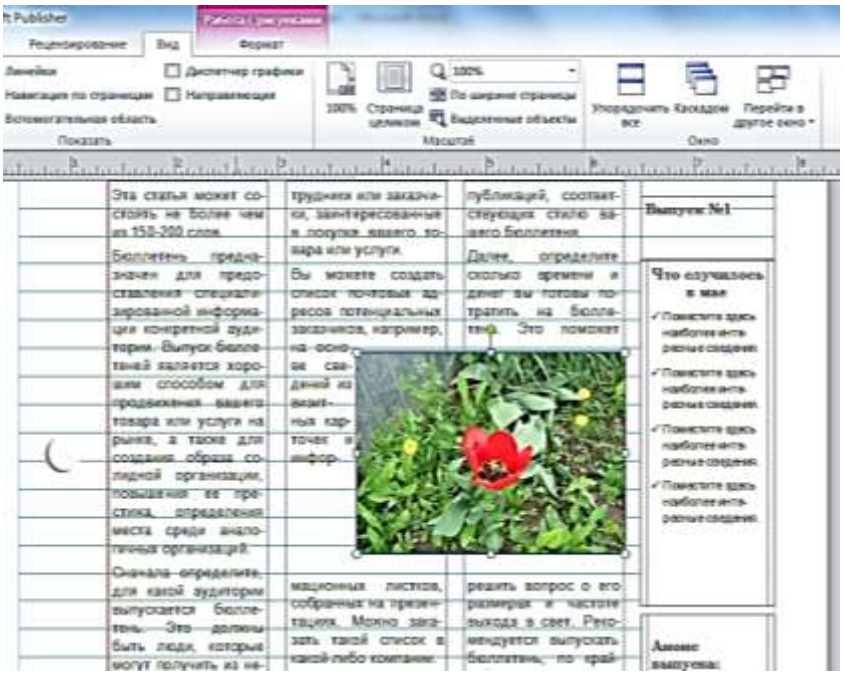

13.Чтобы все фотографии были оформлены в едином стиле, можно выбрать рамку и форму для них:

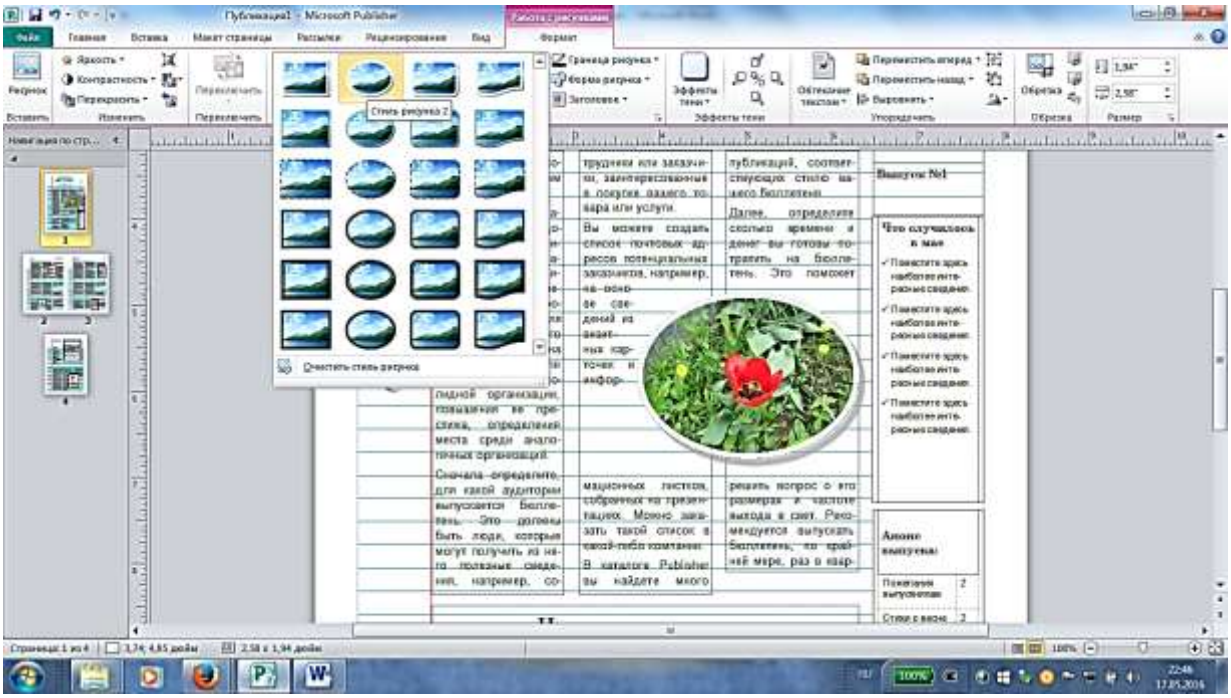

14. Кроме того вы можете выделить блок текста, если хотите, чтобы на него обратили внимание, то выделите нужный блок, зайдите в строке меню в «Средства рисования» и выберите нужную вам заливку или контур:

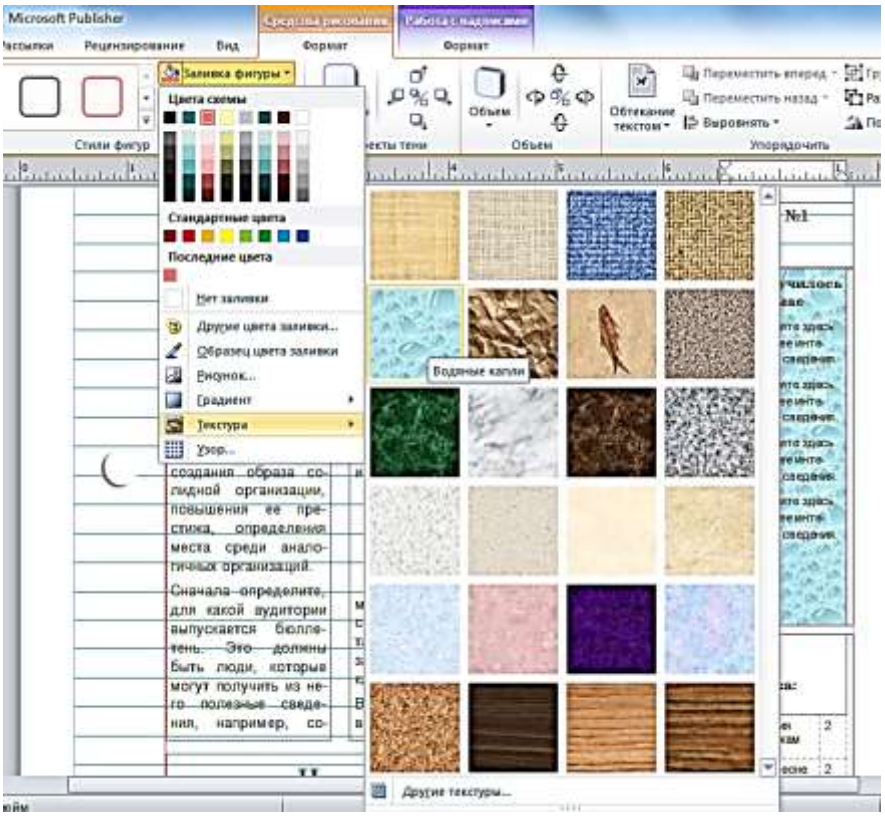

15. У любой газеты есть авторы, эта информация располагается на последней странице («подвал») можно этот блок вставить самостоятельно, для этого освободите место (удалите или сместите существующие блоки), затем в строке меню выберите <u>Вставка – «нарисовать надпись»</u>

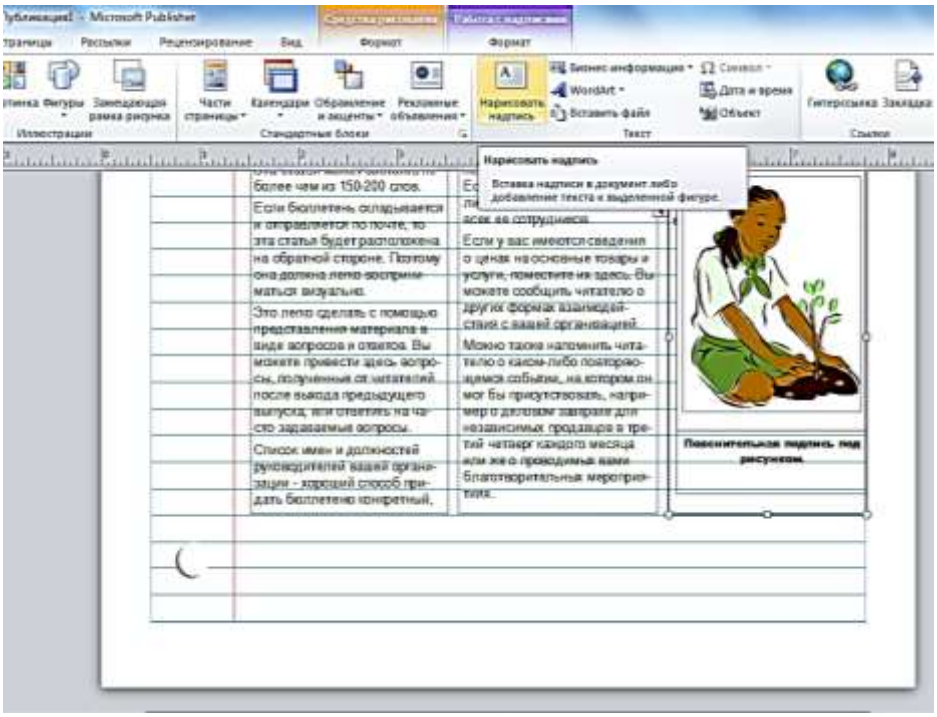

16. Нажмите кнопку, у вас появится крестик, вставьте надпись в нужном месте публикации и увеличьте до нужных размеров, введите информацию.

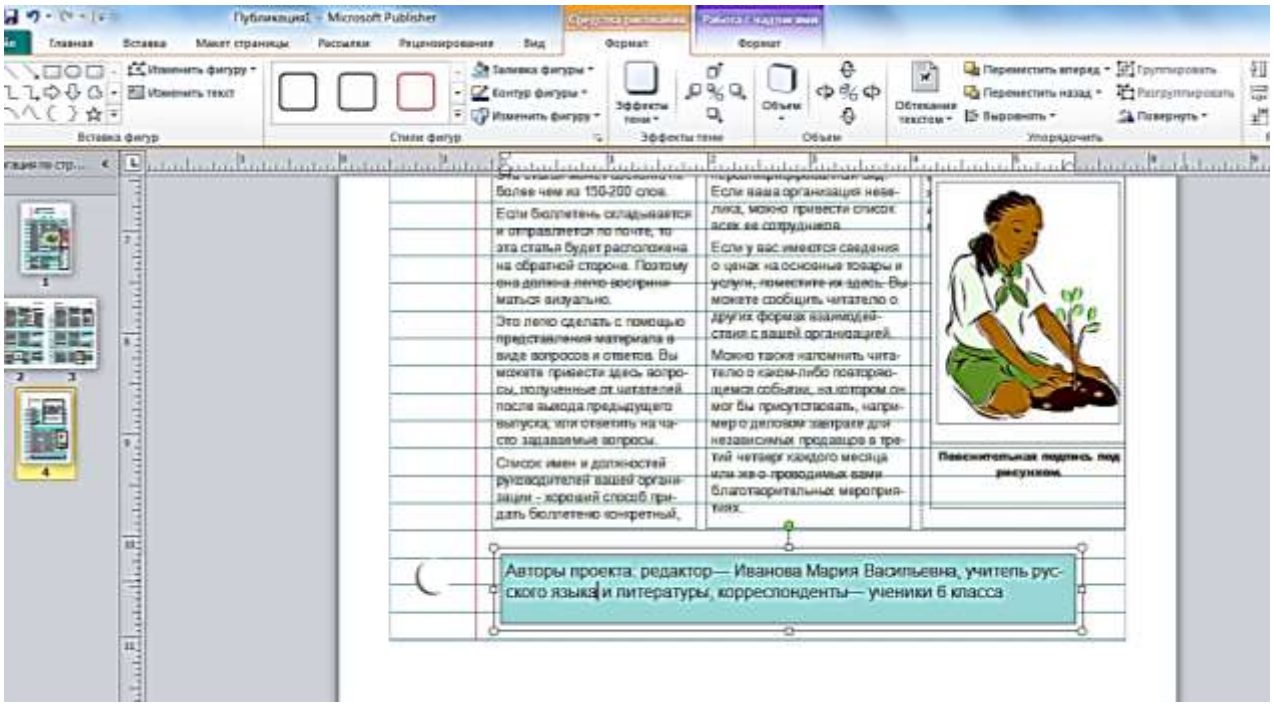

17. Чтобы не создавать каждый раз заново шаблон, сохраните его: в строке меню нажмите **<u>Файл – сохранить как – дайте название – ОК</u>**

18. Молодцы, и последний, но важный момент: если вы планируете цветную печать своей газеты или пересылку по электронной почте, лучше это делать в формате PDF, для этого откройте готовую, отредактированную газету, и повторите последнюю операцию, только для сохранения выберите нужный формат:

Вы получите отличное качество газеты.
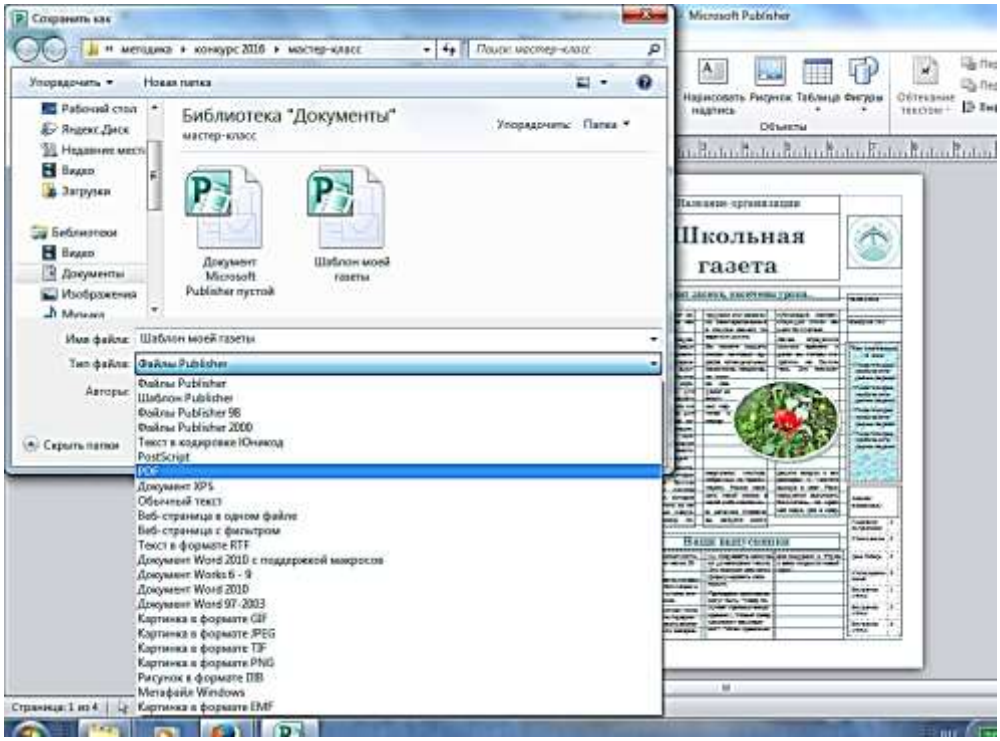
Спасибо. Удачи и творчества!